SCHNEE BALL

3/2006

www.skiclub-wermelskirchen.de

Terminvorschau
Fahrtenberichte - Turnierberichte
Meisterschaften - Veranstaltungen

Hallo. Ihr lieben Ski-Club- Freunde!

Es herbstet sehr, so dass es gar nicht schwer fällt, Ausblick auf die diversen Herbstaktivitäten zu geben. Mit gleicher Post werdet Ihr das Fahrtenheft erhalten, ein Blick hinein lohnt!

Also: interessierte Leute, besonders und gerne auch die der Badmintonabteilung, schaut Euch das mal an!!

Für alle Internetbenutzer gilt noch einmal der Aufruf, sich die von Marc Urban neu erstellte und nun auch aktualisierte Homepage anzusehen. Übungsleiter und Vorstandsmitglieder haben die Möglichkeit, aktuelle Informationen über diese Seite mitzuteilen und wir wollen dies auch nutzen, wie es in anderen Vereinen schon längst üblich ist.

So, und nun lasst Euch berichten, was los war und Appetit machen auf die eine oder andere Veranstaltung, die in Planung ist!!

Eure Katja Burger und Ulrike Neise

Gesamtverein

Info & Termine– Info & Termine– Info & Termine– Info & Termine

Datum	**Veranstaltung**	**Verantwortlich**
16.09.	Kartfahren	Jugend
17.09.	Wanderung auf dem Rheinsteig	Uli
22.09.	Skitest Halle Neuss	Ulf+Stefan
29.09.	Volleyballturnier	Yvonne
1.10.	Wasserski	Jugend
06.-14.10.	Herbstfahrt	Ulf
29.10.	Skibasar	Vorstand
15.11.	Mitarbeitertreffen	Vorstand
18.-22.11.	Hüttenfahrt	Günter
23.-25.11.	ÜL-Einfahrwochenende	Stefan
25.11.	Tennisnacht	Mani
02.12.06	10-jähriges Jubiläum Badmintonabteilung	Norbert

Volleyballturnier am 29.9.2006

Gemeinsames Turnier beider Abteilungen. Treffen um 19.00 Uht in der in der großen Halle Schubertstraße. Beginn um 19.30 Uhr. Anschließend gemütlicher Ausklang im Vereinsheim des Tennisclub Grün-Weiß am Vogelsang.

Anmeldung bei Ulli Neise, Ulli.Neise@skiclub-wermelskirchen.de oder 02196/81834

Info & Termine-- Info & Termine-- Info & Termine-- Info & Termine

9. Tennis Nacht
für Mitglieder und Freunde
am 25.11.06 in der Tennishalle Bergisch Born

Beginn: 19.00 Uhr - Ende: offen
Auslosung: 18.30 Uhr
Vorgesehen ist ein Mixed Turnier, wobei die Partner zugelost werden.
Essen und Getränke in der Gaststätte möglich.
Hallenboden Granulat - normale Tennisschuhe

Meldung: schriftlich an M. Schmidt,
Unterweg 25, 42929 Wermelskirchen
Oder Telefon 02196 - 4572 oder Fax 02196 - 731820

female
Telegrafenstr. 22
42929 Wermelskirchen
Mo-Fr. 9 - 18.30 Uhr
Sa. 9 - 14 Uhr

Familiensommerfest

Tolles Sommerwetter war an diesem Sonntagnachmittag eine gute Vorraussetzung für unser Familienfest. Nachdem am Abend vorher die Erwachsenen und Jugendlichen im Haus Eifgen gefeiert hatten, gab es am Sonntag Spiel und Spaß für die ganze Familie, wobei die Aktivitäten der Kleinen im Vordergrund standen. Es gab insgesamt 7 Stationen zur Bewegung und Geschicklichkeit. Groß und Klein hatten sowohl beim Bobbycar-Rennen, wie auch beim Klettern durch ein Seilgeflecht viel Spaß. Wider Erwarten blieben beim Schwimmen alle trocken, es sei denn, sie tauchten zu tief beim anschließenden Eierfischen. Die meiste Freude bereitete Kindern und Erwachsenen

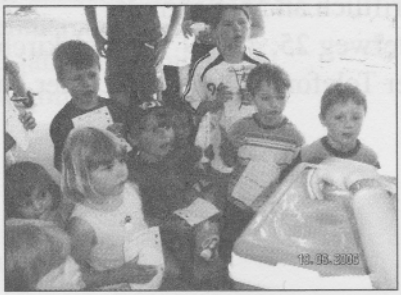

das Buggyrennen, bei dem sie gemeinsam ihr Können unter Beweis stellen konnten. Es galt, die Kinder durch einen Slalom-Parcours zu schieben. Für jede durchlaufene Station gab es einen Stempel. Waren die Laufkarten am Ende durchgehend abgestempelt, erhielten die Kinder zur Belohnung ein Eis. Es standen jedoch auch Waffeln, Kaffee und Erfrischungsgetränke während des gesamten Nachmittags zur Bedienung bereit.
Obwohl sich die Beteiligung der Familien leider sehr in Grenzen hielt, werden wir es vermutlich nicht bei dieser erstmaligen Zweiteilung von Erwachsenen- und Familiensommerfest belassen. Auch für das nächste Jahr planen wir wieder ein Familiensommerfest und setzen auf mehr Beteiligung von Euch, damit wir noch mehr Spaß haben als wir in diesem Jahr schon hatten.
Katja Burger

Sommerfest mit Ehrung treuer Mitglieder

Erstmals in diesem Jahr gab es beim traditionellen Sommerfest, 17.06.06, eine bewusste Trennung der Veranstaltung: am Samstagabend fand das Fest für Erwachsene und Jugendliche mit Ehrungen treuer Mitglieder statt, und am Sonntagnachmittag gab es das Familien-Sommerfest, bei dem Spiel und Spaß für die jüngeren Mitglieder des Vereins auf dem Programm standen. Ob diese Trennung, das lange Wochenende (Feiertag am Donnerstag) oder die Fußball-WM verantwortlich für die deutlich geringere Teilnahme war, bleibt ungeklärt. Immerhin hatten sich mit rund 80 Mitgliedern rund 40 Vereinsmitglieder weniger als im vorigen Jahr angemeldet. Ungeachtet dessen gab es auch in diesem Jahr neben dem Jahresrückblick – seit dem Som-merfest 2005 – und einer Fotodokumentation bezüglich der vergangenen Fahrten, Rennen und Aktionen wieder die traditionellen Ehrungen der Mitglieder. Eine

besondere Auszeichnung erhielten alle, die seit 25 Mitglied im Ski-Club sind: Maike Lindenmann, Kerstin Pieper, Erwin Lõpp, Günter Tritscher, Olaf Joest, Volker Stiefken, Nicola Flanhardt, Gabriele Zimmermann, Eckhard Lehnert, Rolf Kaminski, Thorsten Laber. 10 Jahre sind bereits Mitglied: Veith Diedrichs, Miriam List, Rosemarie Jöst, Ursula Burghaus, Adam Hellmann, Luke Zollenkopf und Birgit Hübner. Und schon ganze drei Jahrzehnte gehören Jens Birker, Andreas Schmidt, Achim Schneider, Marliese Rath-Bsdurek, Günter und Renate Birker dem Ski-Club an. 35 Jahre Vereinsmitgliedschaft feierten Jürgen Bsdurek, Reinhard Stiefken und Monika Hagemann. Im nächsten Jahr wird es sicherlich wieder das Sommerfest der Jugendlichen und Erwachsenen an einem Samstagabend und das Familien-Sommerfest am folgenden Sonntagnachmittag geben. Auch das Programm wird sich ähneln - natürlich mit neuen Spielideen für die Jüngeren. Und noch etwas ist schon jetzt ziemlich sicher: das abendliche Sommerfest wird nach den diesjährigen Erfahrungen erneut nicht im Event-Haus-Giebel stattfinden. Wir freuen uns, dass uns das Haus Eifgen so kurzfristig noch die Möglichkeit geben konnte, dort unser Sommerfest feiern zu können.

Katja Burger

Die 2. Amboss Fun Games am 31.7.06 in Remscheid

Das Ski-Club-Team

Zwischen Sonne, Schwüle und Regen hatte das Wetter an diesem Sonntag alles zu geben.
Aufgrund der Ferien und vielleicht etwas zu wenig Werbung war die Beteiligung der Bevölkerung an diesem Event zu mager. Denn mit viel Aufwand und organisatorischem Geschick hatten die Ausrichter eine tolle Veranstaltung ausgerichtet. Bei den beteiligten Vereinen, die natürlich jeweils mit Fangemeinde angereist waren, war die Stimmung jedoch bestens. Es galt, die Herausforderungen sportlich, aber nicht verbissen anzunehmen. Dies wurde direkt im ersten Wettbewerb, dem "Robin Hood Gedächtnisrennen" (Bollerwagenrennen) deutlich, bei dem ein Fahrer, bewaffnet mit Schwert, Helm und Knie- und Ellebogenschonern im Wagen saß und 3 „Pferde" nacheinander Wagen und Fahrer über eine vorgegebene Strecke um eine

Wendemarke und zurück ziehen musste. Ein Bollerwagen löste sich nach und nach in immer mehrere Einzelteile auf, so dass der Fahrer spätestens in den Kurvenlagen rund um den Wendepunkt sich an den Wagenresten festkrallend froh um jeden einzelnen Bestandteil seiner Schutzausrüstung zu sein schien.
Zwar nicht geölte, aber seifig flitschige Astralkörper wurde dem geneigten Zuschauerauge beim Seifenbahnweitrutschen geboten. Hier galt es, nach einem kurzen Anlauf auf einer auf Rollrasen ausgelegten Folie auf dem Bauch möglichst weit zu rutschen. Weniger spektakulär, aber nicht minder spannend waren das Tennisspielen, wobei mit den Bällen aufgehängte Objekte getroffen werden mussten und auch das Klettern an einer Kletterwand. Über manche Kletterzeiten war man überrascht, vom Empfinden her kam jemand wie ein Wiesel hoch und brauchte offenbar doch länger als jemand, dessen Klettergeschwindigkeit etwas behäbiger wirkte. Vom RV Adler Lüttringhausen war ein Radwettkampf vorbereitet, wobei es darum ging, auf einem Tandem mehrere Runden auf einer vorgegebenen Acht zu fahren und dabei möglichst wenig Wasser aus dem Becher zu verlieren, das der Hintermann mitführen musste. Legendär mittlerweile das LKW Ziehen, das dieses Jahr für den Ski-Club besser lief als letztes Jahr. Der Ski-Club hatte wieder den Trockenskilauf zu den Spielen beigesteuert und das von Lindenmännern dominierte Sportgerät sicherte dem Ski-Club die Tagesbestzeit in dieser Disziplin (alles andere wäre ja auch peinlich gewesen…) und eine zwischenzeitliche Position an zweiter Stelle. Die konnte leider nicht gehalten werden, so dass wir am Ende auf dem 5. Rang von acht teilnehmenden Vereinen landeten.
Zeitlich vielleicht etwas zu lang und mit leider zu wenig Beteiligung der Bevölkerung war es trotzdem alles in allem eine gelungene Veranstaltung mit einem hohen Spaßfaktor!!

Ulrike Neise

Auf dem Weg zur WM im Einradfahren in die Schweiz

Der 13jährige Moritz Eisbach fieberte der letzten Juli-Woche entgegen, denn er fuhr zur WM im Einradfahren in die Schweiz. Und zwar mit beachtlichen Ergebnissen im Rücken. Bei der Deutschen Meisterschaft im Einradfahren in Warendorf errang Moritz eine Silber- und vier Bronzemedaillen.

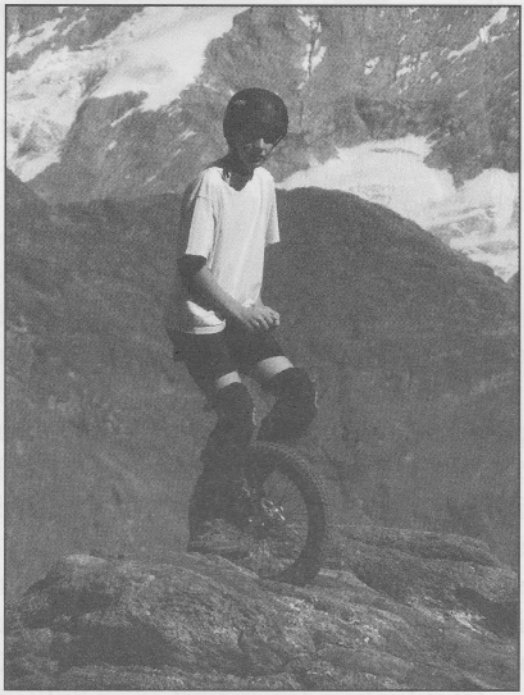

Seit fünf Jahren betreibt er diesen doch nicht ganz alltäglichen Sport. „Klar, alle meinen, dass sei ein Mädchensport"; muss Moritz mit Vorurteilen auch seiner Freunde kämpfen. Aber er findet´s toll. Zumal er eigentlich beim TV Frisch Auf Lennep spielt. Und die besten Einrad-fahrer seien Jungen oder Männer....
450 Teilnehmer nahmen an der Deutschen Meisterschaft teil., für die WM in Langenthal und Bern haben sich 880 Sportler und 24 Nationen gemeldet. In der Altersklasse U15, in der Moritz startet, sind 96 Aktive gemeldet.

Ski

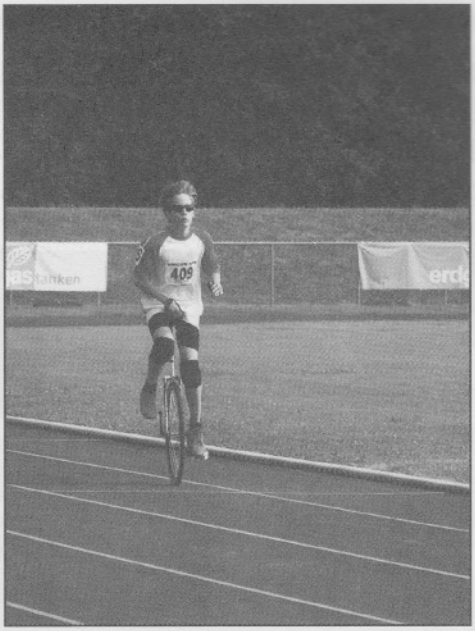

Die Hauptdisziplinen sind 100- 400- und 800 Meter, Obstacle (ein vorgegebener Parcours, der so schnell wie möglich durchfahren werden muss), 30 Meter Radlauf (beide Füße bewegen das Einrad nur durch Reifenkontakt) und 50 Meter Einbein (ein Fuß ist auf der Gabel, der andere bewegt das Einrad über die Pedale). Insgesamt hat Moritz elf Disziplinen in Warendorf absolviert, unter anderen noch Weitsprung, Hochsprung, langsam vorwärts, lang-sam rückwärts und Gliding (man fährt Einbein los, nimmt an einer Startlinie den Fuß von der Pedale auf den Reifen und lässt sich soweit wie möglich ausrollen).

Die sechs Besten kommen dann in ein Expert-Rennen außerhalb der Altersklassen.

Die nächsten vier Wochen wurde eifrig trainiert im Stadion Reinshagen. Moritz spezialisierte sich auf den Sprintbereich. Seine bereits guten Zeiten wollte er noch verbessern.

(aus: BM, 22.06.2006)

Ski

Goldmedaille im Einrad für Moritz Eisbach

Mit einer Goldmedaille im 10m Langsam-Rückwärts-Fahren und einer Bronzemedaille im Expert-Downhill-Rennen sowie mehreren persönlichen Bestleistungen kehrte Moritz Eisbach(Altersklasse U15) von der 13. Einrad-Weltmeisterschaft im schweizerischen Langenthal zurück.... Insgesamt 880 Sportler aus 24 Nationen nahmen teil, und so wurde schon die Eröffnungsfeier mit einem Umzug aller Einradfahrer durch Langenthal zu einem ersten Höhepunkt für die jungen Sportler bei der 10tägigen Veranstaltung. ...
Obwohl Moritz erst seit ein paar Monaten über „Rennpraxis" verfügt, machte sich seine Hockeyerfahrung bei den „Red Devils" aus Remscheid positiv bemerkbar. Seine Leistungen in den 100-, 400- und 800- Meter-Rennen – hier konnte er seine persönliche Bestzeit um fast 20 Sekunden verbessern – machen Moritz besonders stolz. Die anwesenden Trainer anderer Vereine bestätigtem ihm großes Talent und Potential für die Zukunft.....
Dass sich Moritz wirklich nicht verstecken muss, zeigt auch eins: zum Downhill-Rennen auf einer normalerweise den Mountainbikern vorbehaltenen Strecke hatten sich zwar 120 Teilnehmer angemeldet, angesichts des Streckenprofils und Regens hatten sich dann doch nur 50 an den Start begeben, natürlich auch Moritz.

(aus: BM, 10.08.2006)

Herzlichen Glückwunsch, Moritz!

Lahntour die 2.

Da wir im letzten Jahr nur 20 von 236 befahrbaren km geschafft haben, musste die Lahn auch diesmal wieder für unsere sportlichen Ambitionen herhalten.
Anreise war wegen eines anderen sportlichen Großereignisses schon Freitag Nachmittag (Deutschland / Costa Rica, zur Erinnerung es ging 4:2 aus).
Das Wetter war bestens , der Campingplatz auch . Am Samstagmorgen, nachdem die Autos an den Zielort und die Kanus zu uns gebracht wurden , konnte es los gehen.
11 Kanus stachen in See , den Dutenhofener See . Der lag genau zwischen uns und dem Objekt unserer Begierde , der Lahn.
Kein Problem , See queren , kleinen Deich hoch , hinten wieder runter und ab in den Fluss. Das meinte jedenfalls der Campingplatzbetreiber . Alles ganz easy , nur „hinten wieder runter“ war doch eine Herausforderung. 60-70cm hohes Gestrüpp und steil abfallendes Gelände. Mit vereinten Kräften wurde diese Hürde ohne Zwischenfälle (auf die jeder lauerte) genommen.

Ski

Das Rennen konnte beginnen. Der ein oder andere hatte nicht nur mit den Fluten, sondern auch mit einem dicken Kopf zu kämpfen . Ja ja Ouzo ist ein Teufelszeug.
Fahrtechnisch sind wir mittlerweile Profis, nur mit der Disziplin haperte es noch. Es gab viele Schleusen, in denen wir auch diesmal krampfhaft versuchten, uns gegenseitig zu versenken. Da wir es auch diesmal nicht geschafft haben, wird es wohl auch nächstes Jahr noch einen Versuch geben.

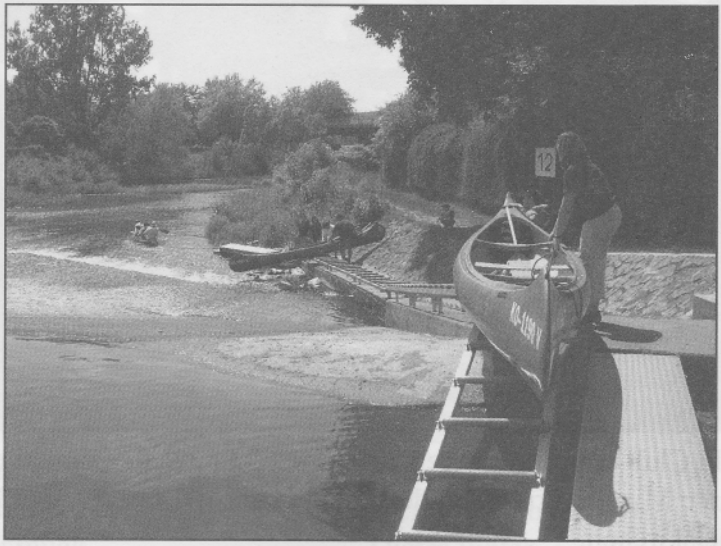

Für Abwechselung war gesorgt, es gab Bootsrutschen (für die Mutigen unter uns), Kunst auf dem Wasser in Form von roten und gelben Lampions (zum Versenken, für die Kunstbanausen unter uns) und am Ziel eine Ministromschnelle.
Da wir ein Sportverein sind und uns der Wettkampf im Blut liegt , war die Bootstour alles andere als gemütlich. Leider haben wir im Eifer des Gefechts ein Boot verloren. Die Mädels hatten aber ihre wackeren Männer in der Nähe, die ihnen manche Hindernisse aus dem Weg räumten. Zurück auf dem Campingplatz hatten sich alle ihr Bierchen verdient.
Carmen Wildemann

Tennis Mixed Turnier

Der Ski Club Wermelskirchen hatte am 2.7.06 wieder einmal das bekannte Mixed Turnier auf der Anlage beim TC Grün – Weiß Wermelskirchen.
Bei tollem Sonnenschein fanden sich 25 tennisintressierte Frauen und Männer auf der roten Asche ein und gaben ihr Bestes, um die gelbe Filzkugel gut über das Netz zu bekommen.
Mani Schmidt vom Ski-Club begrüßte die Gäste aus verschiedenen Vereinen und wünschte allen einen schönen Tennistag.
Gert Mühlinghaus bemühte sich, wie immer mit Erfolg, die Doppelpaarungen für die 6 Runden auf 4 Plätzen fair und ausgewogen zu gestalten.
Der Pächter des Clubhauses, Herr Baumeister, nebenbei noch Koch des Hauses, konnte dann die abgekämpften Gäste mit seinem tollen Buffet begeistern.

Ski

Zum abendlichen gemütlichen Zusammensein trafen dann noch einige Kollegen vom Ski- Club so wie der Vorsitzende Michael Lindemann mit seiner Ehefrau Sigrid ein.

Dem TC Grün-Weiß möchten wir noch ganz herzlichst danken für den schönen Tag.

Hanskurt Gerhards

Die Teilnehmer:

bei den Damen:	**bei den Herrn:**
Marianne Appel	Uli Appel
Ingelore Freitel	Harald Freitel
Anne Buchholz	Franz Göbbels
Doris Göbbels	Lothar Gumz
Argine Gumz	Bodo Hagemann
Lindenschmidt	Gert Mühlinghaus
Rosi Lunz	Heinz Rauch
Ingrid Viebig	Manfred Schmidt
Tanja Zimmermann	Werner Schmuck
Heidi Schmuck	Dieter Pinter
Ingrid Pinter	Peter Ehling
Christa Ehling	Hanskurt Gerhards

Badminton

Start in die Saison 2006/2007

„Wir sind mal wieder reif für einen Meisterschaftsgewinn." Dieses Ziel gibt Abteilungsleiter Norbert Seidenberg für die neue Saison aus. Immerhin gehen erneut 9 Mannschaften für den Ski-Club an den Start. In der vergangenen Saison wurden vier unserer Mannschaften Zweiter in der Meisterschaft, teilweise nur recht knapp geschlagen. Dies zeigt schon, dass unsere Teams die Stärke für einen Titelgewinn haben.

Auf das Trainerteam um Martin Knupp, Mike Senss und Norbert Seidenberg sowie die Junior-Trainer Miriam List, Andreas Burgdorf und Michael Paulig wartet also harte Arbeit. Und die Spieler werden in den Begegnungen wieder an ihre Grenzen gehen müssen.

Zwei unserer Trainer: Norbert und Martin

1. Mannschaft (Bezirksklasse)

	Gesamt		Siege		
	Begegnungen	Spiele	Einzel	Doppel	Mixed
Patricia Faust	23	46	0	21	17
Heike Thiel	62	124	54	56	1
Peter Börner	88	176	30	20	2
Norbert Seidenberg	90	178	24	38	15
Mike Senss	22	44	12	14	0
Jan von Palubitzki	49	98	2	29	32

Badminton

Das verspricht eine ganz spannende Saison für die 1. Mannschaft zu werden. Neben den 4 altbekannten Gegnern (TUS Roland Bürrig 1, BAT Bergisch Gladbach 2, Bergfried Leverkusen 2 und TV Witzhelden 5) sind zwei Aufsteiger (TUS Lindlar 1, DJK Wiperfeld 1) neu in die Gruppe gekommen. Von der Stärke der Mannschaften her, kann jeder jeden schlagen. Einen Aufstiegsfavoriten gibt es nicht. Von Platz 1 (Aufstieg) bis Platz 7 (Abstieg) ist für unser Team alles drin. Wichtig ist vor allem, dass unsere Mannschaft von Verletzungen verschont bleibt. Dann gehören wir als Tabellenzweiter der vergangenen Saison zum engeren Favoritenkreis.

2. Mannschaft (Kreisliga)

	Gesamt		Siege		
	Begegnungen	Spiele	Einzel	Doppel	Mixed
Sandra Lamsfuß	53	96	18	39	20
Andrea Wegstein	62	113	19	41	25
Pascal Bekendam	17	32	1	8	2
Michael Förster	36	68	1	6	1
Michael Klessinger	53	105	24	32	28
Tim Schindler	28	55	10	19	3

Willkommen in der Kreisliga!
Am Ende hat es doch noch geklappt mit dem Aufstieg. Ursprünglich war unsere 2. Mannschaft in der vergangenen Saison um 1 Punkt am Aufstieg gescheitert. Doch auf Antrag konnte das Team nachträglich aufsteigen.
Und wir sind zuversichtlich, dass die Mannschaft nichts mit dem Abstieg zu tun haben wird und sich im guten Mittelfeld platzieren kann.

Badminton

3. Mannschaft (Kreisklasse)					
	Gesamt		Siege		
	Begegnungen	Spiele	Einzel	Doppel	Mixed
Magda Antosik	34	63	0	14	5
Hanna Koll	45	83	17	23	8
Eva Schmitz	52	99	5	28	9
Sarah vom Stein	65	109	7	17	6
Janine Witte	88	173	44	44	12
Philipp Borsian	73	139	31	19	1
Stefan Dombert	21	37	0	1	2
Thomas Göbbels	5	9	3	3	0
Michael Hackstein	55	108	18	11	2
Michael Katitsch	23	44	2	3	0
Dan Petolea	21	40	2	1	3

Auch unsere 3. Mannschaft strebt einen Platz im Mittelfeld an. Vorbei sind die Zeiten, in denen die Dritte die rote Laterne besaß. Inzwischen hat die Mannschaft deutlich an Spielstärke gewonnen. Zudem wurde sie mit den Jugendspielern der letzten Saison Eva Schmitz, Janine Witte und Philipp Borsian verstärkt.

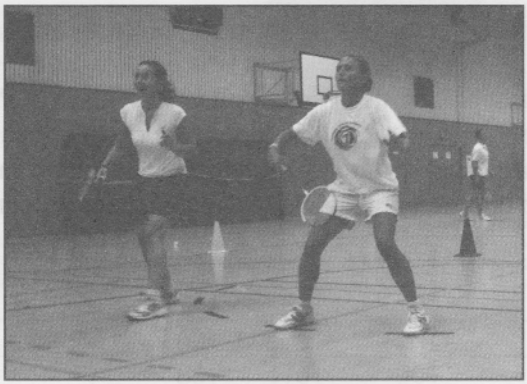

Dynamisches Damendoppel: Magda Antosik und Hanna Koll

Badminton

1. Jugend-Mannschaft (Jugend-Sonderklasse)					
	Gesamt		Siege		
	Begegnungen	Spiele	Einzel	Doppel	Mixed
Silke Ehrentraut	60	112	21	41	9
Annika Kramer	57	105	12	39	11
Miriam List	65	117	27	29	8
Tim Berg	62	117	31	36	4
Hanno Bever	5	7	1	0	0
Christian Hackstein	60	117	39	35	1
Michael Paulig	60	120	17	27	10

Zurück in der Sonderklasse angekommen ist die J1. Vor zwei Jahren spielte das Team ziemlich erfolglos in der Sonderklasse und trat daher in der vergangenen Saison in der tieferen Normalklasse an. Nach dem 2. Platz dort geht's jetzt wieder hoch. Inzwischen ist das Team deutlich stärker geworden, so dass ein besseres Abschneiden als vor 2 Jahren erwartet wird.

REIFEN
Schneider
Wermelskirchen, Sonnenstraße 1
EINE REIFE LEISTUNG!
✆ 02196 -3870
PKW- + Motorrad-Reifen, ALU-Felgen, Fahrwerktechnik

Badminton

2. Jugend-Mannschaft (Jugend-Normalklasse)

	Gesamt		Siege		
	Begegnungen	Spiele	Einzel	Doppel	Mixed
Carolin Briele	7	9	0	1	1
Anja Faust	27	54	13	20	6
Annika Jendrny	0	0	0	0	0
Julia Klesper	14	20	1	2	0
Sarah Knospe	0	0	0	0	0
Juli Schütte	8	12	0	1	0
Michelle Senss	1	1	0	0	0
Christian Seitzer	0	0	0	0	0
Andreas Burgdorf	64	120	18	22	0
Marvin Franz	0	0	0	0	0
Matthias Frowein	20	33	0	1	1

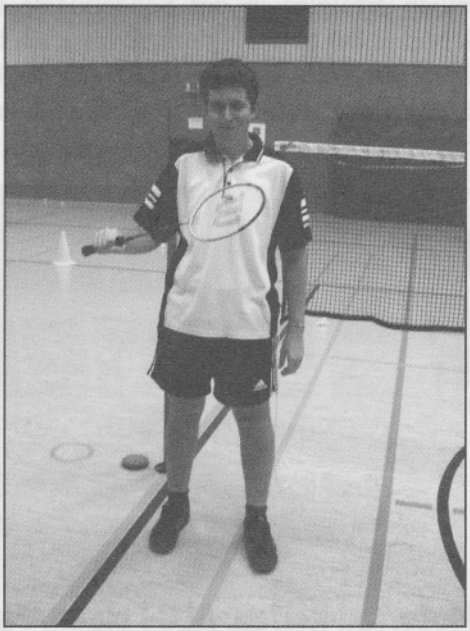

Kapitän der J2: Beny Klesper

Annusch Ghafournia	0	0	0	0	0
Markus Hiltemann	20	31	2	4	2
Benjamin Klesper	11	18	0	4	2
Johannes Ludwig	47	87	18	19	2
Dennis Nitschke	2	2	0	1	0
Titus Riederer	8	13	1	2	1
Andre Schöneweiß	5	8	0	2	1

Die Zweite kann personell aus dem Vollen schöpfen. Ein großer Kader steht zur Verfügung. Mit Anja Faust, Michelle Senss und Markus Hiltemann sind starke Spieler aus der letztjährigen Schülermannschaft hinzugekommen. Fehlen wird der Mannschaft bestimmt Julia Klesper, die für ein Jahr zum Schüleraustausch in die USA gegangen ist.

1. Schüler-Mannschaft (Schüler-Normalklasse)

	Gesamt		Siege		
	Begegnungen	Spiele	Einzel	Doppel	Mixed
Katharina Hackstein	18	35	11	17	2
Julia Farsen	19	34	12	8	0
Niclas Berg	45	87	20	21	3
Marcel Collong	24	38	6	5	1
Bastian Frowein	22	35	5	8	1
Renè Knab	5	7	0	3	0
Christian König	30	55	11	12	1

Die 1. Schülermannschaft gehört sicherlich zu den Favoriten in ihrer Gruppe. Julia Farsen nimmt den Platz von Anja Faust. Insbesondere unsere Mädchen Katharina und Julia dürften in der Klasse kaum zu schlagen sein.

Badminton

2. Schüler-Mannschaft (Schüler-Normalklasse)					
	Gesamt		Siege		
	Begegnungen	Spiele	Einzel	Doppel	Mixed
Alina Marquardt	4	6	0	2	0
Christina Scherkenbeck	0	0	0	0	0
Celina Solibida	0	0	0	0	0
Sarah Tews	19	28	4	5	0
Matthias Dombert	7	11	3	4	0
Andreas Fischer	17	31	10	11	0
David Fischer	8	15	3	6	0
Jona Fischer	10	20	9	6	0
Louis Gries	9	18	6	6	0
Jonas Klewinghaus	1	2	0	1	0
Matthias Peter	10	20	6	8	0
Sebastian Schwitalla	0	0	0	0	0
Jannik Senss	0	0	0	0	0

Die neu gebildete 2. Schülermannschaft wurde aus den Spielern der letztjährigen 1. und 2. Mini-Mannschaft gebildet. Hinzu gekommen sind mit Celina Solibida, Jannik Senss und Sebastian Schwitalla einige neue Talente.

Badminton

1. Mini-Mannschaft (Mini-Mannschaften-Klasse U13)

	Gesamt		Siege		
	Begegnungen	Spiele	Einzel	Doppel	Mixed
Carolin Bremer	6	9	1	0	0
Tanja Dawid	5	6	1	1	0
Jessica Düx	0	0	0	0	0
Anne Mannheim	0	0	0	0	0
Lisa Marquardt	0	0	0	0	0
Emma Mayland	11	13	0	4	0
Anna-Lena Schmidt	11	19	1	1	0
Louisa Suhr	4	6	0	0	0
Elena Wolf	0	0	0	0	0
Tim Goos	6	11	1	2	0
Philipp Faßbender	0	0	0	0	0
Marcel Manß	3	3	0	0	0
Jan Wensing	1	1	0	0	0

Die 1. Mini-Mannschaft ist in etwa die letztjährige 3. Mini-Mannschaft. Für das Team ist zu wünschen, dass es schon bald den ersten Sieg einfährt.

2. Mini-Mannschaft (Mini-Mannschaften-Klasse U11)

	Gesamt		Siege		
	Begegnungen	Spiele	Einzel	Doppel	Mixed
Clara Faßbender	0	0	0	0	0
Jan-Dennis Koch	0	0	0	0	0
Tim Körschgen	8	12	2	3	0
Jan Mannheim	0	0	0	0	0
Christian Neubauer	5	7	1	0	0
Matthias Post	1	2	0	0	0
Tom Schmitz	0	0	0	0	0
Marc Wallitschek	3	3	2	0	0

Schwer einzuschätzen ist die Gruppe in der unsere U11-er spielen.

Badminton

Da unsere Stamm-Mannschaft allesamt in der vergangenen Saison Meisterschaftserfahrung sammeln konnte, ist zu vermuten, dass sie zu den stärkeren Teams gehört.

Statistik (Stand 1.8.2006)

Die meisten Meisterschaftsspiele für den Ski-Club

1.	Norbert Seidenberg	90 Spiele
2.	Janine Witte	88 Spiele
	Peter Börner	88 Spiele
4.	Markus Burgdorf	84 Spiele
5.	Philipp Borsian	73 Spiele
6.	Sarah vom Stein	65 Spiele
	Miriam List	65 Spiele
8.	Andreas Burgdorf	64 Spiele
9.	Heike Thiel-Seidenberg	62 Spiele
	Tim Berg	62 Spiele
	Andrea Wegstein	62 Spiele
12.	Anne Kunde (*)	61 Spiele
13.	Silke Ehrentraut	60 Spiele
	Michael Paulig	60 Spiele
	Christian Hackstein	60 Spiele
16.	Christine Kaiser	57 Spiele
	Annika Kramer	57 Spiele
18.	Philipp Rawe (*)	56 Spiele
19.	Michael Hackstein	55 Spiele
20.	Linda Baur (*)	54 Spiele

(*) = Nicht mehr für den Ski-Club aktiv

Badminton

Unsere erfolgreichsten Spieler/-innen

1.	Heike Thiel-Seidenberg	111 Siege
2.	Janine Witte	100 Siege
3.	Christine Kaiser	99 Siege
4.	Markus Burgdorf	97 Siege
5.	Andrea Wegstein	85 Siege
6.	Michael Klessinger	84 Siege
7.	Sandra Lamsfuß	77 Siege
	Norbert Seidenberg	77 Siege
9.	Christian Hackstein	75 Siege
10.	Anne Kunde (*)	72 Siege
11.	Silke Ehrentraut	71 Siege
	Tim Berg	71 Siege
13.	Miriam List	64 Siege
14.	Jan von Palubitzki	63 Siege
15.	Annika Kramer	62 Siege
16.	Thorsten Hermann (*)	55 Siege
17.	Michael Paulig	54 Siege
18.	Peter Börner	52 Siege
	Johannes Rawe (*)	52 Siege
	Steffen Zanter (*)	52 Siege

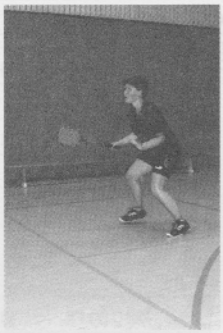

Gerade 18 Jahre alt und schon 100 Siege für den Ski-Club: Janine Witte

Badminton

Die erfolgreichsten Einzel-Spieler

1.	Heike Thiel-Seidenberg	54 Siege
2.	Janine Witte	44 Siege
	Markus Burgdorf	44 Siege
4.	Christian Hackstein	39 Siege
5.	Tim Berg	31 Siege
	Philipp Borsian	31 Siege
7.	Peter Börner	30 Siege
8.	Miriam List	27 Siege
9.	Matthias Kurtz (*)	25 Siege
10.	Michael Klessinger	24 Siege
	Norbert Seidenberg	24 Siege

Die erfolgreichsten Doppel-Spieler

1.	Heike Thiel-Seidenberg	56 Siege
2.	Christine Kaiser	51 Siege
3.	Markus Burgdorf	48 Siege
4.	Janine Witte	44 Siege
5.	Silke Ehrentraut	41 Siege
	Andrea Wegstein	41 Siege
7.	Annika Kramer	39 Siege
	Sandra Lamsfuß	39 Siege
9.	Norbert Seidenberg	38 Siege
10.	Tim Berg	36 Siege

Badminton

Die erfolgreichsten Mixed-Spieler

1.	Jan von Palubitzki	31 Siege
2.	Christine Kaiser	30 Siege
3.	Anne Kunde (*)	29 Siege
4.	Michael Klessinger	28 Siege
5.	Andrea Wegstein	25 Siege
6.	Sascha Porwitzki (*)	23 Siege
7.	Sandra Lamsfuß	20 Siege
8.	Patricia Faust	17 Siege
9.	Norbert Seidenberg	15 Siege
10.	Janine Witte	12 Siege

Stadtmeisterschaften 2005

In diesem Jahr richtete unsere Badminton-Abteilung wieder die Stadtmeisterschaften aus. Sage und schreibe 57 Teilnehmer/-innen haben teilgenommen. Auch hier wurde also ein neuer Teilnehmerrekord verzeichnet. Den Großteil der Teilnehmer stellte unsere Badminton-Abteilung. So war es auch nicht überraschend, dass 10 der 12 Titel von unseren Akteuren gewonnen wurden.

Einzel U11:

1.	Jona Fischer	Ski-Club Wermelskirchen
2.	Matthias Peter	TB Hückeswagen
3.	Louis Gries	Ski-Club Wermelskirchen

Einzel U11 (ohne Meisterschaftserfahrung):

1.	Clara Faßbender	Ski-Club Wermelskirchen
2.	Dustin Kaiser	TB Hückeswagen
3.	Fabrice Kiffel	

Badminton

Die Teilnehmer im Einzel U11

Mädcheneinzel U13:

1.	Alina Peter	TB Hückeswagen
2.	Sarah Tews	Ski-Club Wermelskirchen
3.	Carolin Bremer	Ski-Club Wermelskirchen

Celina Solibida gewinnt das B-Feld im Mädcheneinzel U13

Badminton

Mädcheneinzel U13 (ohne Meisterschaftserfahrung):

1.	Celina Solibida	Ski-Club Wermelskirchen
2.	Elena Wolf	Ski-Club Wermelskirchen
3.	Jana Fresenborg	Ski-Club Wermelskirchen

Mädcheneinzel U15:

1.	Anja Faust	Ski-Club Wermelskirchen
2.	Katharina Hackstein	Ski-Club Wermelskirchen
3.	Michelle Senss	Ski-Club Wermelskirchen

Jungeneinzel U15:

1.	Niclas Berg	Ski-Club Wermelskirchen
2.	Christian König	Ski-Club Wermelskirchen
3.	Andy Fischer	Ski-Club Wermelskirchen

Jungeneinzel U15 (ohne Meisterschaftserfahrung):

1.	Daniel Werheid	SV Wermelskirchen
2.	Sebastian Schwitalla	Ski-Club Wermelskirchen
3.	Jannik Senss	Ski-Club Wermelskirchen

Mädcheneinzel U17:

1.	Miriam List	Ski-Club Wermelskirchen
2.	Silke Ehrentraut	Ski-Club Wermelskirchen
3.	Annika Kramer	Ski-Club Wermelskirchen

Badminton

Jungeneinzel U17:

1.	Christian Hackstein	Ski-Club Wermelskirchen
2.	Tim Berg	Ski-Club Wermelskirchen
3.	Johannes Ludwig	Ski-Club Wermelskirchen

Jungeneinzel U17 (ohne Meisterschaftserfahrung):

1.	Christian Seitzer	Ski-Club Wermelskirchen
2.	Jan Heumann	SV Wermelskirchen
3.	Jan Richter	

Mädcheneinzel U19 (ohne Meisterschaftserfahrung):

1.	Melanie Eckerth	Ski-Club Wermelskirchen
2.	Monika Antosik	
3.	Andrea Petolea	

Jungeneinzel U19:

1.	Michael Paulig	Ski-Club Wermelskirchen
2.	Hanno Bever	Ski-Club Wermelskirchen
3.	Andreas Burgdorf	Ski-Club Wermelskirchen

Ranglisten-Turniere

Unsere Schüler und Jugendlichen warteten bei den Ranglistenturnieren im Frühjahr mit guten Ergebnissen auf:

2. Doppel-BRL am 14.05.06 in Refrath bzw. Aldenhoven:
Julia Farsen erreicht mit ihrer Partner Cornelia Schmelich vom TV Witzhelden den 2. Platz im A-Feld des Mädchendoppel U13.
Silke Ehrentraut und Annika Kramer erreichen Platz 5 im A-Feld des Mädchendoppel U17.
Christian Hackstein und Johannes Ludwig werden Zweiter im B-Feld des Jungendoppel U17.

Badminton

Miriam List und Michael Paulig erreichen Platz 2 im B-Feld des Mixed U19.

1. Doppel-NRW-RL am 21.05.06 in Emsdetten:
Julia Farsen und Cornelia Schmelich (TV Witzhelden) erreichen den 9. Platz in NRW im Mädchendoppel U13.

Platz 9 in NRW: Cornelia Schmelich und Julia Farsen

1. Einzel-BRL am 28.05.06 in Wermelskirchen bzw. Berg. Gladbach:
Katharina Hackstein wird Zweite im B-Feld des Mädcheneinzel U15.
Andy Fischer wird Dritter im C-Feld des Jungeneinzel U13.
Niclas Berg gewinnt das E-Feld im Jungeneinzel U15.
Christian Hackstein gewinnt das D-Feld im Jungeneinzel U17.

2. Einzel-BRL am 28.05.06 in Lohmar bzw. Beuel:
Julia Farsen gewinnt das B-Feld im Mädcheneinzel U13.
Jan Mannheim wird 6. beim Vielseitigkeitsturnier U11.
Christian Hackstein siegt im C-Feld des Jungeneinzel U17.

Badminton

3. Einzel-BRL am 28.05.06 in Lohmar bzw. Düren:
Julia Farsen wird Achte im A-Feld des Mädcheneinzel U13.
Johannes Ludwig wird Dritter im C-Feld des Jungeneinzel U17.

U11 Vielseitigkeitsturnier

Der BC Düren richtete für den jüngsten Badminton-Nachwuchs (Altersklasse U11) das 2. Vielseitigkeitsturnier der laufenden Saison aus. Neben einem Badminton-Turnier wurden vier Wettkämpfe angeboten, bei denen die Jüngsten ihre Schnelligkeit, Gewandtheit, Geschicklichkeit und Ausdauer unter Beweis stellen konnten. Obwohl sich dieses Turnier im Bezirk einer großen Beliebtheit (meistens ca. 20 bis 30 teilnehmende Kinder) erfreut, blieb die Teilnehmerzahl bei dieser Veranstaltung mit 8 Kindern hinter den Erwartungen zurück.
Als einziger Teilnehmer von der Badminton-Abteilung des Ski-Club Wermelskirchen ging der 10-jährige Tim Körschgen an den Start. Er präsentierte sich in einer großartigen Form und landete in allen vier Vielseiti gkeitswettbewerben auf dem ersten Platz. Auch beim Badminton-Turnier war er in seinen vier Spielen nicht zu schlagen. Dabei wurde ihm im Spiel gegen Samuel Hsiao (BC SW Köln) alles abgefordert. Nach einem spannenden Kampf siegte Tim schließlich auch in dieser Begegnung knapp mit 22:20.
Mit deutlichem Vorsprung holte Tim schließlich den Gesamtsieg in der Konkurrenz vor Tobias Schiffarth (TV Refrath) und Samuel Hsiao (BC SW Köln).

Tim Körschgen gelingt sein erster Turniersieg

Badminton

Bezirkspokal

Als Gruppenzweiter in der Normalklasse konnte unsere 1. Jugend noch zum Bezirkspokalturnier für Jugendmannschaften nachrücken. Bei tropisch heißen Temperaturen in Rheinbach trat unser Team mit Silke Ehrentraut, Miriam List, Janine Witte, Christian Hackstein, Johannes Ludwig und Michael Paulig an. Für Janine Witte war es der letzte Einsatz in unserer Jugendmannschaft. In der kommenden Saison spielt sie aus Altersgründen bei den Senioren.
In der Vorrunde musste sich unser Team mit dem 1. CfB Köln und dem Gastgeber BC Rheinbach auseinandersetzen. Gegen die Kölner gab es eine knappe 2:3-Niederlage und gegen den BC Rheinbach verlor unser Team gar mit 1:4. Für unser Team bedeutete dies das Aus in der Vorrunde. Das Bezirkspokalturnier gewann schließlich der gastgebende Verein BC Rheinbach.

Ogata

Zum neuen Schuljahr wurde bei den meisten Grundschulen in Wermelskirchen die Ogata (Offene Ganztagesschule) eingeführt. Den teilnehmenden Kindern werden nachmittags verschiedene Sportmöglichkeiten angeboten.
Auch Badminton ist jetzt dabei vertreten. So vermittelt unserer Trainer Mike Senss Freitags von 14:30 bis 16:00 Uhr den Grundschülern der GS Ost die ersten Grundzüge unserer wunderbaren Sportart.
Der erste Unterricht fand am 18.08.2006 statt. An der ersten Unterrichtseinheit haben 7 Kinder im Alter von 6 bis 9 Jahren teilgenommen. Wir sind aber zuversichtlich, dass die Gruppe noch anwachsen wird.

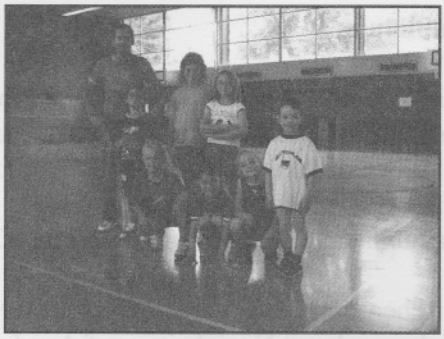

Erster Badminton-Unterricht für die Grundschüler unter Mike Senss

Badminton

Aktionstag am 18.11.2006

Der Deutsche Badminton-Verband hat zum 2. Badminton-Aktionstag aufgerufen. Termin ist Samstag, der 18. November 2006.
Keine Frage, auch unsere Badminton-Abteilung macht wieder mit. Und wieder haben wir uns etwas Besonderes überlegt. Nach dem „24-Stunden-Doppel" beim 1. Badminton-Aktionstag richten wir dieses Mal eine „Badminton-Rallye" aus. Diese findet am 18.11.2006 in der Sporthalle der Schubert-/Joseph-Haydn-Straße von 13:00 bis 17:30 Uhr statt. Natürlich kann wieder JEDER daran teilnehmen. Alter und Spielvermögen spielen dabei keine Rolle. Bitte in die ausliegenden Meldelisten eintragen..
Im Anschluss an die „Badminton-Rallye" laden wir zu den Meisterschaftsspielen unserer Mannschaften in gleicher Halle ein (Beginn 18:00 Uhr):

Ski-Club Wermelskirchen 1 – Bergfried Leverkusen 2
Ski-Club Wermelskirchen 2 – SV Frielingsdorf 1
Ski-Club Wermelskirchen 3 – SV Frielingsdorf 2

Wir planen, diese Meisterschaftsspiele vor einer ungewöhnlich großen Fangemeinde stattfinden zu lassen. Dazu benötigen wir JEDEN Badminton-Aktiven aus unserer Abteilung sowie die Badminton-Freunde der Ski-Abteilung. Für die zahlreichen Fans haben wir uns schon Überraschungen einfallen lassen.

Jubiläum

Am 28.11.1996 wurde unsere Badminton-Abteilung auf einer außerordentlichen Mitgliederversammlung des Ski-Club Wermelskirchen in der Gaststätte Keil in Wermelskirchen gegründet. Wie schnell ist doch die Zeit vergangen. Die ersten 10 Jahre sind schon fast rum.
Unser 10-jähriges Jubiläum feiern wir am Samstag, 02.12.2006, im Eifgen-Restaurant.
Wir haben inzwischen mit den Vorbereitungen für diese Veranstaltung begonnen und werden euch mit Neuigkeiten auf dem Laufenden halten.

Badminton

Änderung Trainingszeit

Die Trainingszeit für die Spieler der Schüler- und Jugendmannschaft mittwochs in der TH Ost hat sich geändert.
Bisher: von 17:15 bis 18:30 Uhr
Neu: von 17:30 bis 18:45 Uhr

Trainingsangebote

Ski-Abteilung

Di. 17.00 bis 18.30 Uhr
Turnen für Kinder von
2 bis 6 Jahren bei Tina

Di. 17.00 bis 18.30 Uhr
Sport für Kinder ab 6 Jahren
bei Marius und Stefan
in der Turnhalle Ost
Information:
Marius Lindenmann:
Tel.: 02191/50496

Fr. 19.00 bis 20.00 Uhr
Rückengymnastik in der
Turnhalle Schubertstraße
Information:
Michael Lindenmann
Tel.: 02191/50496

Fr. 20.00 bis 21.30 Uhr
Skigymnastik in der
Turnhalle Schubertstraße
Information:
Günter Birker
Tel.: 02196/3772

Fr. 20.00 Uhr bis 21.30 Uhr
Ballspiele je nach Interesse
in der Dörpfeldturnhalle
Information:
Manfred Schmidt
Tel.: 02196/4572

Badminton-Abteilung

Mi. 17.30 bis 18.45 Uhr
Mannschaftsspieler
(Schüler U15) in der
Turnhalle Ostschule

Mi. 20.00 bis 21.30 Uhr
Mannschaftsspieler
(Jugend und Erwachsene)
in der Sporthalle Realschule

Folgende Termine alle in der Sporthalle Schubertstraße:

Fr. 16.30 Uhr bis 18.00 Uhr
Altersklassen U9

Fr. 18.00 Uhr bis 19.30 Uhr
Altersklassen U11, U13
und U15

Fr. 19.00 Uhr bis 20.30 Uhr
Altersklassen U17 und U19

Fr. 19.30 Uhr bis 21.30 Uhr
Mannschaftsspieler
(Junioren und Senioren)

Fr. 20.00 Uhr bis 21.30 Uhr
Hobbyspieler (Erwachsene)

Information:
Norbert Seidenberg
Tel.: 02192/93 24 17
Uve Wiesner
Tel.: 02196/ 88 60 72

Ski-Club 1952
Wermelskirchen e.V.

Postfach 4023
42918 Wermelskirchen
http:\\www.skiclub-wermelskirchen.de

EINTRITTSERKLÄRUNG

Ich/Wir beantragen hiermit die Mitgliedschaft im Ski-Club 1952 Wermelskirchen e.V. (SCW) und erkenne die Satzung des SCW an.

1. Person

NAME _____ VORNAME _____

GEB.-DATUM _____ BERUF _____ STAATSANGEH: _____

☐ SKI ☐ AKTIVE MITGLIEDSCHAFT ☐ BADMINTON ☐ BADMINTON HOBBY ☐ PASSIVE MITGLIEDSCHAFT

Weitere Personen

NAME _____ VORNAME _____

GEB.-DATUM _____ BERUF _____ STAATSANGEH: _____

☐ SKI ☐ AKTIVE MITGLIEDSCHAFT ☐ BADMINTON ☐ BADMINTON HOBBY ☐ PASSIVE MITGLIEDSCHAFT

NAME _____ VORNAME _____

GEB.-DATUM _____ BERUF _____ STAATSANGEH: _____

☐ SKI ☐ AKTIVE MITGLIEDSCHAFT ☐ BADMINTON ☐ BADMINTON HOBBY ☐ PASSIVE MITGLIEDSCHAFT

NAME _____ VORNAME _____

GEB.-DATUM _____ BERUF _____ STAATSANGEH: _____

☐ SKI ☐ AKTIVE MITGLIEDSCHAFT ☐ BADMINTON ☐ BADMINTON HOBBY ☐ PASSIVE MITGLIEDSCHAFT

Ski-Club 1952
Wermelskirchen e.V.

Postfach 4023
42918 Wermelskirchen
http:\\www.skiclub-wermelskirchen.de

PLZ / WOHNORT / STRASSE / HAUSNUMMER

TELEFONNUMMER (privat / dienstlich)

Email Anschrift

Für geliehene vereinseigene Gegenstände übernehme ich die volle Haftung. Bei Verlust habe ich für den verursachten Schaden aufzukommen. Der Austritt kann nur zum Jahresende erfolgen. Es gelten die jeweils aktuellen Mitgliedsbeiträge.

DATUM / UNTERSCHRIFT (bei Minderjährigen des Erziehungsberechtigten)

Aufnahmegebühr:
Kinder und Jugendliche 5,00 € / Erwachsene 10,00 €

Zur Vereinfachung der Beitragszahlungen bitte ausfüllen !

EINZUGSERMÄCHTIGUNG

Ich ermächtige hiermit den Ski-Club 1952 Wermelskirchen e.V. bis auf Widerruf, die fälligen Beiträge für

NAME(N)

VORNAME(N)

von meinem Konto

bei der

KONTONUMMER

BANKVERBINDUNG

BANKLEITZAHL

NAME DES KONTOINHABERS

abzubuchen.

DATUM

UNTERSCHRIFT

Notizen

Notizen

Die Ansprechpartner im Ski-Club

1. Vorsitzender

Michael Lindenmann
Hülsbergerstr. 32
42899 Remscheid
Tel.: 02191/50496
michael.lindenmann@skiclub-wermelskirchen.de

2. Vorsitzender und Skischulleiter

Stefan Burger
Unterstraße 12c
42929 Wermelskirchen
Tel.: 02196/972540
Fax: 02196/884581
stefan.burger@skiclub-wermelskirchen.de

Geschäftsführer

Markus Reichwein
August-Lüttgenau-Str. 7
42499 Hückeswagen
Tel.: 02192/83136
Mobil: 0175/2074021
Fax: 02192/933472
markus.reichwein@skiclub-wermelskirchen.de

Sportwart Ski

Ulf Ramspott
Kenkhauser Str. 73
42929 Wermelskirchen
Tel.: 02196/95509
ulf.ramspott@skiclub-wermelskirchen.de

Jugendvorstand

Raphael Hiltemann
Adolf-Flöring-Str. 11
42929 Wermelskirchen
Tel.: 02196/5542
raphael.hiltemann@skiclub-wermelskirchen.de

Pressereferentin

Ulrike Neise
Mozartstr. 11a
42929 Wermelskirchen
Tel.: 02196/81834
ulli.neise@skiclub-wermelskirchen.de

Abteilungsleiter Badminton

Norbert Seidenberg
Jung-Stilling-Str. 34
42499 Hückeswagen
Tel.: 02192/932417
norbert.seidenberg@skiclub-wermelskirchen.de

Kassiererin

Yvonne Gerecht
Elbringhausen 40
42929 Wermelskirchen
Tel.: 02196/972993
yvonne gerecht@skiclub-wermelskirchen.de

Das große Sporthaus im Bergischen

BESTPREIS-GARANTIE

Wir garantieren Ihnen immer Bestpreise. Das heißt für Sie: wenn Sie ein Artikel in der Region zur gleichen Zeit günstiger als bei uns finden, erstatten wir Ihnen die zuviel gezahlte Differenz.

- **Riesenauswahl auf 800 m²**
- **Tolle Marken-Angebote für Sport, Freizeit, Fun...**
- **Ständig Marken-Auslaufartikel und Einzelstücke zum Schnäppchenpreis**

INTERSPORT®

PROFIMARKT

WERMELSKIRCHEN

www.intersport-wermelskirchen.de

Viktoriastr. 6a (neben Toom) · 42929 Wermelskirchen

Telefon 02196/708 68-0

Öffnungszeiten: Mo.-Fr.: 9.30-19.00 Uhr, Sa. 9.30-16.00 Uhr